

CAJA DE SALUD DE CAMINOS REGIONAL SUCRE



INFORME COMPLEMENTARIO DE PRESENTACION AUDIENCIA PÚBLICA DE RENDICIÓN DE CUENTAS FINAL 2023

DRA. GRISELDA BRITO CARAZANI
JEFE MEDICIO – REGIONAL SUCRE
LIC. MILENA MENCAS MOYA
ADMINISTRADORA-REGIONAL SUCRE

INTRODUCCIÓN

En el marco de las atribuciones conferidas por la Constitución Política del Estado Plurinacional de Bolivia, Ley 341 de Participación y Control Social y en cumplimiento a lo establecido en la Ley N° 3341, respecto a la responsabilidad de toda entidad pública de rendir cuentas con participación ciudadana y control social.

La Caja de Salud de Caminos y Ramas Anexas en el marco de sus atribuciones cumple con este mandato buscando contribuir con el cumplimiento de la Agenda Patriótica 2024 llevando a cabo la Rendición Pública de Cuentas Final 2023 que es entendida como un encuentro entre la Autoridades de la Caja de Salud de Caminos y Ramas Anexas y el Control Social en la que se brinda la información sobre la misión, visión, enfoque político, objetivos estratégicos alcanzados, información general sobre recursos humanos, información presupuestaria y contable, información sobre el PAC, beneficiarios de proyectos y servicios, información de seguimiento a las auditorias, información sobre procesos en curso y concluidos e información sobre denuncias en curso y concluidas.

MISIÓN INSTITUCIONAL

Ente Gestor de Salud de Corto Plazo que busca la mejora continua de la prestación del servicio de Salud y protege los Derechos del Asegurado-Beneficiario, a través de la fiscalización, supervisión y gestión de calidad disponiendo de una amplia cobertura geográfica para la atención médica, enmarcada en las Políticas del Órgano Rector.

VISIÓN INSTITUCIONAL

Ser líder potencial en Seguridad Social de Corto Plazo, prestando atención médica integral con calidad, gozando de infraestructura y equipamiento propio, tecnología moderna y recurso humano altamente capacitado y comprometido; con presencia Institucional a nivel nacional en las áreas urbana y rural, contribuyendo al Vivir Bien.

VALORES

- ✓ Honestidad
- ✓ Lealtad
- ✓ Solidaridad
- ✓ Empatía

- ✓ Respeto
- ✓ Conciencia
- ✓ Moral

ENFOQUE POLÍTICO

- Política de Austeridad implementada por el Gobierno del Estado Plurinacional de Bolivia con el fin de precautelar la sostenibilidad.
- D.S. 1793 El Gobierno Electrónico. Aplicación de tecnologías de la información y la comunicación con el objetivo de incrementar la transparencia y participación ciudadana.
- Ley General de Higiene y Seguridad ocupacional y bienestar 16998 de 02/08/1979.
- Plan Estratégico Institucional 2021 – 2025.

La política social y económica de la Caja de Salud de Caminos y R.A., responde a los lineamientos de la Constitución Política del Estado vinculados en el Artículo 35. I. El Estado, en todos sus niveles, protegerá el derecho a la salud, promoviendo políticas públicas orientadas a mejorar la calidad de vida, el bienestar colectivo y el acceso gratuito de la población a los servicios de salud, que también se encuentra establecida en el Código de Seguridad Social; por su parte la Ley N°1407 que aprueba el Plan de Desarrollo Económico y Social 2021-2025 reconstruyendo la economía para Vivir Bien, hacia la industrialización con sustitución de importaciones, en base a los 13 pilares establecidos en la Agenda Patriótica 2021-2025 ha priorizado 10 ejes estratégicos que engloban los principales desafíos a cumplirse en el quinquenio en un contexto de reconstrucción de la economía para Vivir Bien. Los Ejes Estratégicos que responden a la planificación de mediano plazo y su estructura para el Sector Salud es: Eje 6.6 *mejorar la infraestructura y equipamiento de los establecimientos de salud*.

La Caja de Salud de Caminos y R.A., dentro de las atribuciones como Ente Gestor de seguridad social a corto plazo se identifica fundamentalmente, el gestionar las contingencias inmediatas de la vida y del trabajo, otorgar a los asegurados el derecho a recibir la atención médica que se considere indispensable para su curación y rehabilitación por: Enfermedad Común, Maternidad y Riesgos Profesionales (*Accidente de Trabajo y Enfermedad Profesional*), con el soporte financiero de las

contribuciones a la seguridad social de corto plazo (aporte patronal del 10% y aporte laboral 3%) sobre el ingreso mensual de cada trabajador.

Es así que el Plan Estratégico Institucional (PEI), se articula en el enfoque de la integralidad y recoge los resultados del proceso de participación de actores internos y externos, proyecta el accionar de la institución para el siguiente quinquenio y plantea el fortalecimiento en las Redes Funcionales de Salud, con objeto de brindar una atención integral que permita que nuestros usuarios reciban una atención de calidad.

La atención integral en salud plasmada en el Plan Estratégico Institucional 2021-2025, que es la forma de articular el equipo de salud, personas, familias, a partir de acciones de promoción de la salud, prevención, tratamiento y rehabilitación de la enfermedad pertinente y oportunamente con capacidad resolutive de enfoque de red, se aplica mediante la red funcional de los servicios de salud.

Es en ese sentido es que, los objetivos estratégicos se definen en el PEI 2021-2025 enmarcados en algunos de los componentes de la política SAFCI.

El fortalecimiento de las Redes Funcionales de Salud a nivel nacional, es de vital importancia para potenciar el posicionamiento y la imagen Institucional de la CSCyR.A., en la infraestructura, el equipamiento médico y la innovación tecnológica para la competitividad, la facilitación de procedimientos (actualización de normativas), la definición de alianzas estratégicas o convenios y la participación de todos los actores involucrados, son elementos indispensables para impulsar el crecimiento de la Caja de Salud de Caminos y R.A.

La Ley de Planificación Integral del Estado No 777, define a la planificación estratégica de las instituciones públicas, como el proceso que direcciona y orienta la gestión pública, en el marco de la normativa, de las metas y resultados a largo y mediano plazo; incluye en su ámbito de aplicación a las instituciones públicas como es el caso de la Caja de Salud de Caminos y R.A.

Objetivos Estratégicos.

- a) Implementar el **MODELO DE ATENCIÓN INTEGRAL DE SALUD**, a través a las redes funcionales de los servicios de salud para una atención oportuna con calidad y calidez a nuestra población beneficiaria.
- b) Fortalecer y transparentar la gestión administrativa financiera para una gestión transparente cumpliendo la normativa nacional e institucional que se ha propuesto alcanzar la Caja de Salud de Caminos y R.A., en procura de responder al mandato político, social y económico, de manera que se articulan en busca del consenso con actores comprometidos con la soberanía nacional, para lograr el cumplimiento de nuestra visión.

Lineamientos Estratégicos Plan Operativo Anual

Los objetivos del Plan Operativo Anual, que a la Caja de Salud de Caminos y R.A., le posibilitaran asignar actividades, recursos para alcanzar los resultados esperados para la gestión, de acuerdo a lineamiento por la Máxima Autoridad Ejecutiva desprenden en cuatro líneas estratégicas para la gestión 2023 en el marco de políticas y normativa vigente por el Estado Plurinacional.

- 1 OPTIMIZACIÓN CON GESTIÓN DE CALIDAD;** en aplicación a la política de austeridad implementada por el Gobierno del Estado Plurinacional de Bolivia con el fin de precautelar la sostenibilidad.
- 2 INNOVACIÓN TECNOLÓGICA;** en aplicación del D.S. 1793, “Gobierno Electrónico”. Aplicación de la tecnología de información y la comunicación con el objetivo de incrementar la transparencia y participación ciudadana.
- 3 FORTALECIMIENTO DE LA SALUD OCUPACIONAL Y SEGURIDAD INDUSTRIAL;** en aplicación de la “Ley General de Higiene y Seguridad Ocupacional y Bienestar”; D.L. 16998 del 02/08/1979.
- 4 POSICIONAMIENTO DE LA IMAGEN INSTITUCIONAL.;** Plan Estratégico Institucional PEI 2021-2025

ACCIONES DE CORTO PLAZO 2023

- ✓ RED FUNCIONAL DE SALUD: Fortalecimiento de la red de recursos humanos equipamiento e infraestructura.
- ✓ DESARROLLO DE LA SALUD: Implementación de procesos integrales de salud hacia una atención con calidez y calidad.
- ✓ SISTEMA DE SEGUROS: Recursos económicos recaudados orientados a una gestión de resultados.
- ✓ TRANSFERENCIAS: Ejecución de transferencias de recursos a instituciones públicas.
- ✓ DEUDAS: reducción de la deuda (cuentas por pagar y/o provisiones)
- ✓ ADMINISTRACIÓN CENTRAL: Ejecución de actividades administrativas, legal, financiero y técnico.

DATOS INSTITUCIONALES

El director general Ejecutivo de la Caja de Salud de Caminos y R.A., es el Dr. Rodolfo Edmundo Rocabado Benavides, designación mediante Resolución Suprema 27404 del 13 de enero de 2021, el jefe Médico Regional Sucre Dra. Griselda Brito Carazani.

ESTRUCTURA ORGANIZACIONAL Y RECURSOS HUMANOS

D.
A.

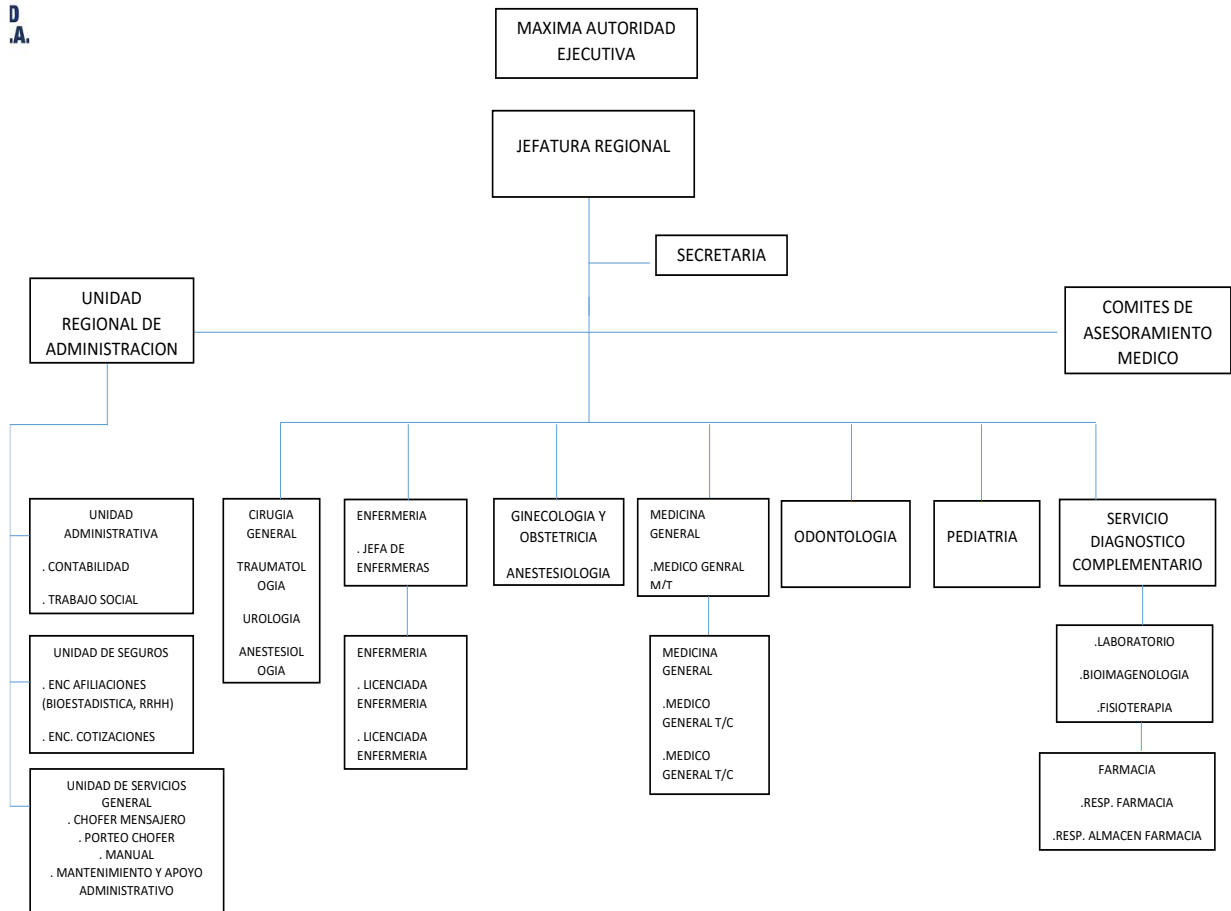

RECURSOS HUMANOS

La Caja de Salud de Caminos y R.A. – Regional Sucre cuenta con 6 Ítems, 0 Contratos Laborales, 21 Consultores de línea, 8 médicos especialistas recurrentes, siendo la escala salarial la siguiente:

Modalidad	Partida de gasto	Personal administrativo	Personal de salud
Ítem	11700	2	4
Contrato Laboral –Personal Eventual	12100		
Consultor de línea	25220	10	13
Contrato especialista (recurrentes)	2.5.1.20	0	8
Totales		12	25

ITEMS DESIGNADOS GESTIÓN 2023

ITEMS DESIGNADOS GESTION 2023	
Jefe Médico	Dra. Griselda Brito Carazani
Administrador (a)	Lic. Milena Mencias Moya
Medico odontólogo	Dr. Juan Pablo Coppe Flores.
Lic. Enfermería	Lic. Edith Tardío Zelaya
Responsable de Almacén Farmacia	Lic. Zulma Lascano
Chofer	Pastor Barahona Galindo

CARGO	NUMERO DE PERSONAL
Jefe Médico Regional	1
Administrador	1
Médicos Generales	4
Médicos Especialistas	8
Odontólogo	1
Licenciadas en Enfermería	4
Auxiliares de enfermería	0
Farmacéutica	1
Bioquímico	1
Técnico en laboratorio Clínico	1
Bioimagenologo	1
Fisioterapia	1
Secretaria	1
Afiliaciones	1

Trabajo Social	1
Chofer	3
Almacén de Farmacia	1
Bioestadística	1
Abogado-RRHH	1
Manual	1
Contabilidad	1

VI PRESUPUESTO DE RECURSOS

ENTIDAD: 423

D.A.: 18

FUENTE: 20 ORG: 230

FECHA: 01/01/2023 AL 31/12/2023

RUBRO	DESCRIPCION	INGRESOS PROGRAMADOS - GESTION 2023	PPTO EJECUTADO - GESTION 2023	% DE EJECUCION
12200	VENTA DE SERVICIOS DE LA ADMINISTRACIONES PÚBLICA	323.234,16	363.404,01	112,43%
15910	MULTAS	9.519,30	9.539,83	100,22%
15990	OTROS INGRESOS NO ESPECIFICADOS	-	26.186,01	100,00%
17111	DEL SECTOR PÚBLICO	1.810.693,35	1.690.251,71	93,35%
17112	DEL SECTOR PRIVADO	1.096.136,95	1.073.455,67	97,93%
17121	DEL SECTOR PÚBLICO	278.507,11	92.516,64	33,22%
35410	RECURSOS DEVENGADOS NO COBRADOS POR CUENTAS POR COBRAR DE CORTO PLAZO	235.979,42	235.979,41	100,00%
TOTAL		3.754.070,29	3.491.333,28	93,00%

La Caja de Salud de Caminos y R.A. – Regional **Sucre** tenía un presupuesto programado de **3.754.070,29 Bs.-** y Presupuesto ejecutado de **3.491.333,28 Bs** y un porcentaje de ejecución de **93%**. En la gestión 2023.

PRESUPUESTO POR CATEGORIA PROGRAMÁTICA

ENTIDAD: 423

D.A.: 18 EU: 19

FUENTE: 20 ORG: 230

FECHA: 01/01/2023 AL 31/12/2023

CATEGORIA PROGRAMATICA	PPTO VIGENTE GESTION 2023	PPTO EJECUTADO DEVENGADO GESTION 2023	% DE EJECUCION
GESTIÓN INSTITUCIONAL	1.672.429,56	1.273.830,93	76,17%
CONTROL SOCIAL	1.000,00	979,27	97,93%
GASTOS POR TRANSFERENCIAS	350.505,17	341.262,10	97,36%
SERVICIO DE LA DEUDA	451.356,25	377.205,69	83,57%
GESTIÓN DE MEDICAMENTOS E INSUMOS	287.306,40	254.401,62	88,55%
PRESTACIONES DEL SERVICIO DE SALUD DE CORTO PLAZO	2.490.350,75	2.242.950,95	90,07%
INFRAESTRUCTURA	108.182,21	105.851,35	97,85%
EQUIPAMIENTO DE LOS SERVICIOS DE SALUD	261.340,00	260.100,80	99,53%
AFILIACIÓN, COTIZACIÓN Y SEGUIMIENTO DE EMPRESAS	5.632,00	5.630,00	99,96%
TOTALES	5.628.102,34	4.862.212,71	86,39%

COMPRAS MENORES Y ANPES

Total programado Bs. 2.012.593,56(DOS MILLONES DOCE MIL QUINIENTOS NOVENTA Y TRES 56/100 BOLIVIANOS)

CUADRO DE RESUMEN DE LOS PROCESOS DE CONTRATACION

DISTRIBUCIÓN DE PRESUPUESTO POR MODALIDAD DE CONTRATACIÓN (Gestión 2023)

MODALIDAD	CUANTÍA	CANTIDAD	MONTO
Contrataciones menores	20.001-50.000	178	1.629.095,56
Apoyo Nacional a la Producción y Empleo – ANPE	50.001-1.000.000	1	83.400,00
Licitación Pública	1.000.000 - adelante	0	0,00
Contratación Directa	Sin límite de monto	3	300.098,00
TOTALES			2.012.593,56

PROGRAMA OPERATIVO ANUAL GESTION 2023

Acción Estratégica PEI 2021-2025:
Acción de Corto Plazo 2023:
Código ACP:
Resultado Esperado Gestión 2023:

SUCRE

Cod.	Operación / Actividad	Bien o Servicio Demandado	Partida de Gasto	Presupuesto de Gastos
------	-----------------------	---------------------------	------------------	-----------------------

1.1	Fortalecer el sistema de seguros de manera oportuna y transparente.			2.832,00
1.1.1	Registro y afiliación de empresas, trabajadores y beneficiarios a la CSCyRA.	Papel	32100	1.640,00
1.1.2	Registro y seguimiento al pago de cotizaciones de las diferentes instituciones afiliadas a la Caja de Salud de Caminos y RA.	Papel	32100	760,00
1.1.3	Realizar la inspección y fiscalización de empresas de acuerdo a procedimientos técnicos.	Papel	32100	432,00
2.1	Garantizar los servicios de salud para asegurados y beneficiarios, activos y pasivos.			2.324.414,00

2.1.1	Contratación de personal en salud (médicos en diferentes especialidades, enfermeras, odontólogos y otros).	Consultores Individuales de Línea	25220	870.600,00
2.1.2	Tercialización de servicios médicos.	Gastos especializados por atención médica y otros	25120	882.408,00
2.1.3	Provisión de insumos y medicamentos.	Productos químicos y farmacéuticos	34200	517.406,00
2.1.4	Prestación de servicios de laboratorio.	Productos químicos y farmacéuticos	34200	54.000,00
3.1	Fortalecer la gestión de salud a través de la adquisición y distribución de equipos médicos.			186.090,00

3.1.1	Adquisición de equipos médicos para la regional.	Instrumental menor - Médico quirúrgico	39400	27.240,00
		Equipo médico y de laboratorio	43400	142.050,00
3.1.2	Mantenimiento y reparación de equipos médicos para la regional	Mantenimiento y reparación de vehículos, maquinaria y equipos.	24120	15.000,00
		Otros repuestos y accesorios	39800	1.800,00
4.1	Diseñar y ejecutar proyectos de infraestructura para coadyuvar en la prestación de servicios de manera eficiente.			1.250,00
4.1.2	Mantenimiento y Refacción de Infraestructura que responde a las necesidades de los servicios médicos demandados	Mantenimiento y reparación de inmuebles.	24110	1.250,00
5.1	Administrar los recursos humanos, materiales y financieros de la regional en el			2.123.092,00

	marco de la normativa vigente.			
5.1.1	Gestión de Recursos Humanos de la regional.	Bono de antigüedad	11200	77.784,00
		Categorías médicas	11321	0,00
		Escalafón médico	11322	0,00
		Otras remuneraciones	11324	5.700,00
		Aguinaldos	11400	63.565,00
		Asignaciones familiares	11800	27.000,00
		Sueldos	11700	634.224,00
		Horas extraordinarias	11910	0,00
		Vacaciones no utilizadas	11920	6.787,00
		Eventual Personal	12100	54.000,00
		Régimen de corto plazo	13110	76.277,00
		Prima de Riesgo Profesional de Largo Plazo	13120	13.044,00
		Aporte patronal 3%	13131	22.883,00
		Aporte Patronal para vivienda	13200	15.255,00
		Gastos de Refrigerio al personal	31110	202.800,00
5.1.2	Aplicación del sistema de administración de bienes y	Comunicaciones	21100	7.200,00
		Energía eléctrica	21200	17.400,00

servicios en la regional.	Agua	21300	3.276,00
	Telefonía	21400	6.672,00
	Internet y otros	21600	11.976,00
	Pasajes	22110	7.200,00
	Viáticos	22210	15.938,00
	Transporte de personal	22600	26.000,00
	Alquiler de inmuebles	23100	354.000,00
	Servicio de imprenta, fotocopiado y fotográfico	25600	2.960,00
	Confecciones Textiles	33200	2.080,00
	Prendas de vestir	33300	3.180,00
	Combustibles, Lubricantes y Derivados para Consumo	34110	19.600,00
	Llantas y Neumáticos	34300	15.200,00
	Productos Metálicos	34600	4.120,00
	Lavandería, limpieza e higiene	25400	1.200,00

		Publicidad	25500	1.200,00
		Material de Limpieza	39100	1.000,00
		Utiles de Escritorio y Oficina	39500	1.500,00
		Utiles y Materiales Eléctricos	39700	1.000,00
		Equipo de Oficina y Muebles.	43110	17.600,00
		Equipo de computación	43120	2.500,00
5.1.3	Gestión, administración, transferencia y control de los recursos financieros de la regional.	Comisiones y gastos bancarios	25300	960,00
		Transferencias corrientes al Órgano Ejecutivo del Estado Plurinacional	73100	162.582,00
		Transferencia a la ASUSS.	73200	16.259,00
		Devoluciones	96200	48.000,00

5.1.4	Elaboración y seguimiento del Plan Operativo Anual de la regional.	Útiles de Escritorio y Oficina	39500	1.000,00
5.1.5	Realización de Audiencia de Rendición Pública de Cuentas (Inicial y final).	Útiles de Escritorio y Oficina	39500	1.000,00
5.1.6	Implementación de la estrategia comunicacional y de marketing en la oficina regional.	Servicio de imprenta, fotocopiado y fotográfico	25600	2.960,00
5.1.7	Asesoramiento legal y gestión jurídica	Gastos judiciales	26200	1.000,00
		Otros	26990	496,00
5.1.8	Servicio de la deuda	Gastos Devengados No Pagados por Servicios Personales	66210	77.522,00
		Gastos Devengados No Pagados por Materiales y Suministros	66220	50.000,00

		Gastos Devengados No Pagados por Retenciones	66400	2.800,00
		Pago de Beneficios Sociales	68200	36.392,00
				4.637.678,00

GRAFICO QUE MUESTRA EL GRADO A AVANCE CONSOLIDADO DEL ULTIMO TRIMESTRES GESTIÓN 2023

OPERATIVO TRIMESTRAL

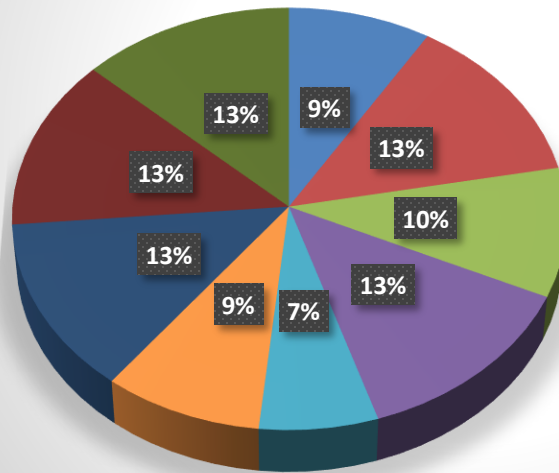

■ 1 Fortalecer el sistema de seguros de manera oportuna y transparente.

■ 2 Garantizar los servicios de salud para asegurados y beneficiarios, activos y pasivos.

■ 3 Fortalecer la administración de provisión de insumos médicos y medicamentos.

■ 4 Puesta en funcionamiento de la Implantación de la restructuración organizacional mediante socialización, capacitación y aplicación.

■ 5 Fortalecer la gestión de vigilancia epidemiológica a nivel nacional.

■ 6 Administrar los recursos humanos, materiales y financieros de la regional en el marco de la normativa vigente.

■ 7 Socializar los resultados institucionales alcanzados durante la gestión.

■ 8 Administrar la gestión de transferencias de recursos a instituciones públicas.

PORCENTAJE DE AVANCE POR OPERACIONES GESTION 2023

1	Fortalecer el sistema de seguros de manera oportuna y transparente.	72%
2	Garantizar los servicios de salud para asegurados y beneficiarios, activos y pasivos.	99%
3	Fortalecer la administración de provisión de insumos médicos y medicamentos.	94%
4	Puesta en funcionamiento de la Implantación de la restructuración organizacional mediante socialización, capacitación y aplicación.	71%
5	Fortalecer la gestión de vigilancia epidemiológica a nivel nacional	50%
6	Administrar los recursos humanos, materiales y financieros de la regional en el marco de la normativa vigente.	92%
7	Socializar los resultados institucionales alcanzados durante la gestión.	100%
8	Administrar la gestión de transferencias de recursos a instituciones públicas.	73%
9	Coordinar y gestionar el pago de las deudas institucionales.	50%

**CUADRO DE RESULTADOS POR UNIDAD ORGANIZACIONAL ULTIMO
TRIMESTRE GESTIÓN 2023 - REGIONAL SUCRE**

1	Fortalecer el sistema de seguros de manera oportuna y transparente.	67%
2	Garantizar los servicios de salud para asegurados y beneficiarios, activos y pasivos.	100%
3	Fortalecer la administración de provisión de insumos médicos y medicamentos.	75%
4	Puesta en funcionamiento de la Implantación de la restructuración organizacional mediante socialización, capacitación y aplicación.	100%
5	Fortalecer la gestión de vigilancia epidemiológica a nivel nacional	50%
6	Administrar los recursos humanos, materiales y financieros de la regional en el marco de la normativa vigente.	67%
7	Socializar los resultados institucionales alcanzados durante la gestión.	100%
8	Administrar la gestión de transferencias de recursos a instituciones públicas.	100%
9	Coordinar y gestionar el pago de las deudas institucionales.	100%

**EJECUCION Y CUMPLIMIENTO OPERACIONES ULTIMO TRIMESTRE 2023
REGIONAL SUCRE**

N°	OPERACIÓN TRIMESTRAL	EJECUCION Y CUMPLIMIENTO
1	Fortalecer el sistema de seguros de manera oportuna y transparente.	67%
2	Garantizar los servicios de salud para asegurados y beneficiarios, activos y pasivos.	100%
3	Fortalecer la administración de provisión de insumos médicos y medicamentos.	75%
4	Puesta en funcionamiento de la Implantación de la restructuración organizacional mediante socialización, capacitación y aplicación.	100%
5	Fortalecer la gestión de vigilancia epidemiológica a nivel nacional	50%
6	Administrar los recursos humanos, materiales y financieros de la regional en el marco de la normativa vigente.	67%
7	Socializar los resultados institucionales alcanzados durante la gestión.	100%
8	Administrar la gestión de transferencias de recursos a instituciones públicas.	100%
9	Coordinar y gestionar el pago de las deudas institucionales.	100%
TOTAL AVANCE.-		84%

**CUADRO DEL PORCENTAJE DE AVANCE REGIONAL PROGRAMACIÓN
OPERATIVA ANUAL**

N°	OPERACIÓN ANUAL	EJECUCION Y CUMPLIMIENTO
1	Fortalecer el sistema de seguros de manera oportuna y transparente.	72%
2	Garantizar los servicios de salud para asegurados y beneficiarios, activos y pasivos.	99%
3	Fortalecer la administración de provisión de insumos médicos y medicamentos.	94%
4	Puesta en funcionamiento de la Implantación de la restructuración organizacional mediante socialización, capacitación y aplicación.	71%
5	Fortalecer la gestión de vigilancia epidemiológica a nivel nacional	50%
6	Administrar los recursos humanos, materiales y financieros de la regional en el marco de la normativa vigente.	92%
7	Socializar los resultados institucionales alcanzados durante la gestión.	100%
8	Administrar la gestión de transferencias de recursos a instituciones públicas.	73%
9	Coordinar y gestionar el pago de las deudas institucionales.	50%
TOTAL AVANCE.-		78%

**INFORMACION SOBRE LOS SERVICIOS, PROYECTOS Y BENEFICIARIOS
PROYECTADOS**

PROGRAMA	BENEFICIARIOS	VENTA DE SERVICIOS PROYECTADOS	OBSERVACIONES
IMPLEMENTACION DE HEMODIALISIS	2 PACIENTES	6 PACIENTES	NINGUNA
HABILITACION LABORATORIO CLINICO	3.341 ASEGURADOS BENEFICIARIOS	140 pacientes	VENTA DE SERVICIOS A 130 PACIENTES
HABILITACION SERVICIO ODONTOLOGIA	3.341 ASEGURADOS BENEFICIARIOS	30	VENTA DE SERVICIOS A 27 PACIENTES
HABILITACION DE FARMACIA	3.341 ASEGURADOS BENEFICIARIOS	15	VENTA DE SERVICIOS A 13 PACIENTES

PORCENTAJE DE AVANCE REGIONAL PROGRAMACIÓN OPERATIVA ANUAL

OPERATIVO ANUAL

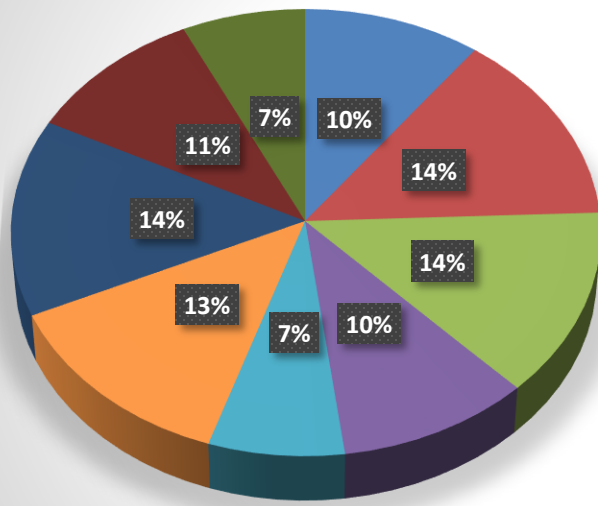

- 1 Fortalecer el sistema de seguros de manera oportuna y transparente.
- 2 Garantizar los servicios de salud para asegurados y beneficiarios, activos y pasivos.
- 3 Fortalecer la administración de provisión de insumos médicos y medicamentos.
- 4 Puesta en funcionamiento de la Implantación de la restructuración organizacional mediante socialización, capacitación y aplicación.
- 5 Fortalecer la gestión de vigilancia epidemiológica a nivel nacional
- 6 Administrar los recursos humanos, materiales y financieros de la regional en el marco de la normativa vigente.
- 7 Socializar los resultados institucionales alcanzados durante la gestión.
- 8 Administrar la gestión de transferencias de recursos a instituciones públicas.

N°	OPERACIÓN ANUAL	EJECUCION Y CUMPLIMINETO	%
1	Fortalecer el sistema de seguros de manera oportuna y transparente.	72%	10%
2	Garantizar los servicios de salud para asegurados y beneficiarios, activos y pasivos.	99%	14%
3	Fortalecer la administración de provisión de insumos médicos y medicamentos.	94%	14%
4	Puesta en funcionamiento de la Implantación de la restructuración organizacional mediante socialización, capacitación y aplicación.	71%	10%
5	Fortalecer la gestión de vigilancia epidemiológica a nivel nacional	50%	7%
6	Administrar los recursos humanos, materiales y financieros de la regional en el marco de la normativa vigente.	92%	13%
7	Socializar los resultados institucionales alcanzados durante la gestión.	100%	14%
8	Administrar la gestión de transferencias de recursos a instituciones públicas.	73%	11%
9	Coordinar y gestionar el pago de las deudas institucionales.	50%	7%
TOTAL AVANCE .-			78%

**TORTA DEL TOTAL DE OPERACIONES PROGRAMADAS REGIONAL SUCRE
PORCENTAJE DE AVANCE PROGRAMA ADMINISTRACION REGIONAL SUCRE
2023**

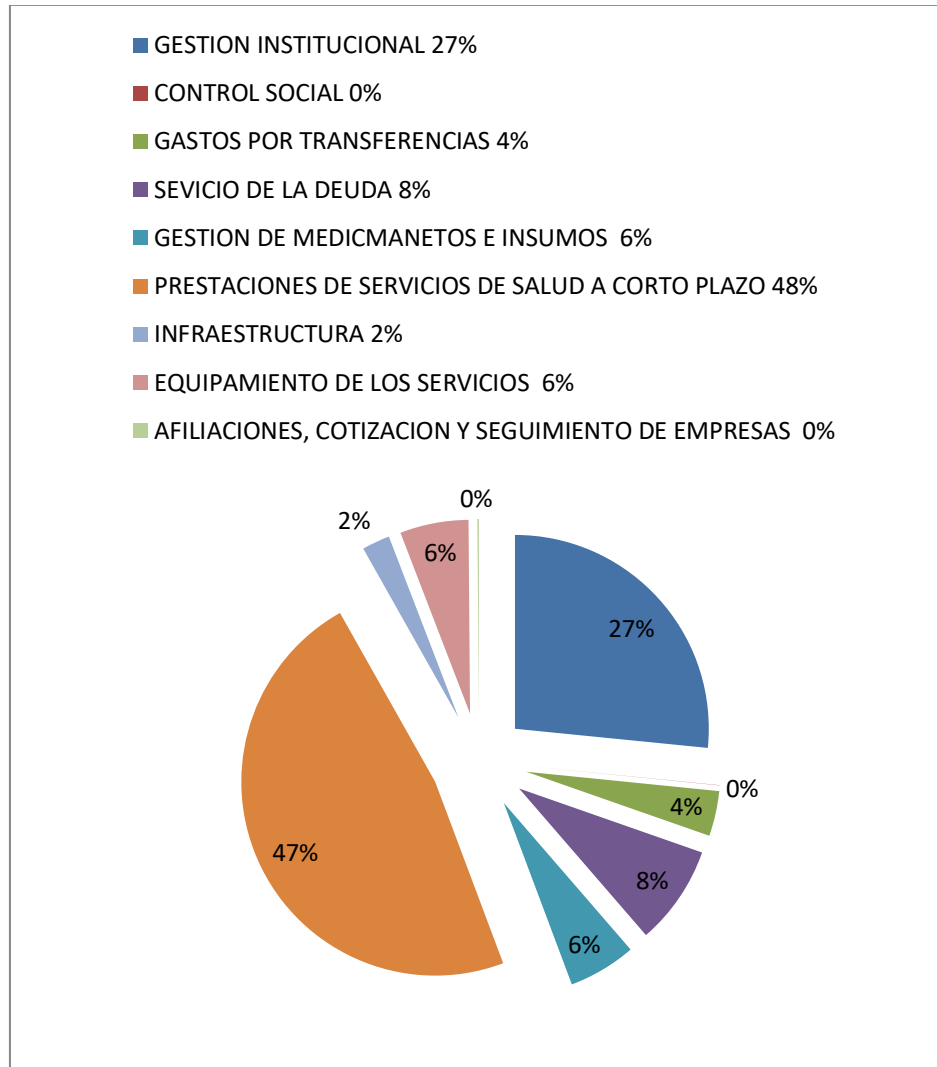

**UNIDAD ORGANIZACIÓN CUADRO (JEFATURA DE SERVICIOS GENERALES,
CONTABILIDAD, PRESUPUESTO, RECAUDACIONES, INSPECCION EMPRESAS
COBRANZAS, AFILIACION DE EMPRESAS, VIGENCIA DE DERECHOS, ACTIVO
FIJO, CAJA O TESORERIA, ALMACENES, ADQUISICIONES, RRHH)**

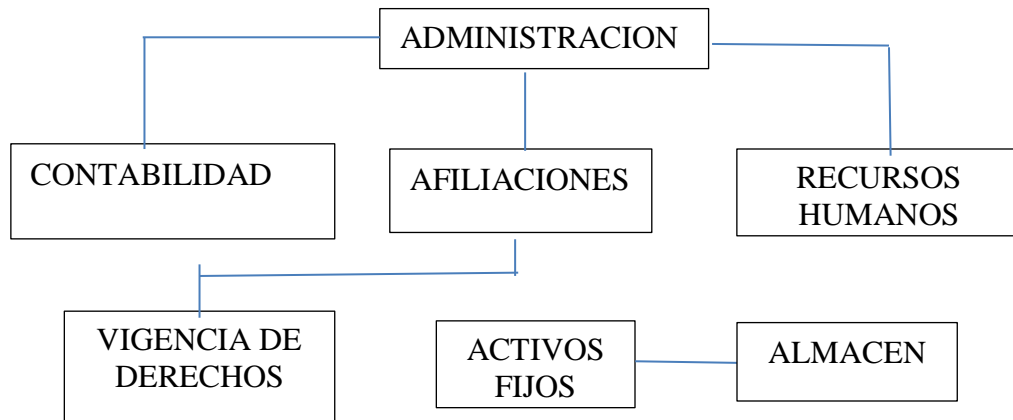

**PORCENTAJE DE AVANCE PROGRAMA GESTION 2023 JEFATURA MEDICA
REGIONAL SUCRE (JEFATURA MEDICA Y SUS SERVICIOS)**

PROGRAMA	PORCENTAJE AVANCE	EJECUTADO	OBSERVACIONES
IMPLEMENTACION DE HEMODIALISIS	100%	100%	NINGUNA
HABILITACION LABORATORIO CLINICO	100%	100%	A LA ESPERA DE RESOLUCIO
HABILITACION SERVICIO ODONTOLOGIA	100%	100%	A LA ESPERA DE RESOLUCIO
HABILITACION DE FARMACIA	100%	100%	RESOLUCION N° 14/2023
ACREDITACION DEL POLICONSULTORIO	100%	100%	A LA ESPERA DE RESOLUCIO

**UNIDAD ORGANIZACIONAL - MEDICINA DEL TRABAJO (REALIZAR UN
CUADRO DE OPERACIONES PROGRAMADAS Y OPERACIONES
EJECUTADAS)**

La Regional Sucre no cuenta con el servicio de MEDICINA DEL TRABAJO, recibe apoyo de Oficina Nacional

EJECUCION PRESUPUESTARIA DE RECURSOS (INGRESOS) DEL 01 DE ENERO AL 31 DE DICIEMBRE 2023

	Org.	Rubro	Descripción Rubro	Ent. Otorgante	Devengado	Percibido
Entidad: 423	Caja de Salud del Servicio Nal. de Caminos y Ramas Anexas				3,491,333.28	3,491,333.28
Dirección Administrativa: 18	OF REGIONAL SUCRE				3,491,333.28	3,491,333.28
Fuente: 20	Recursos Específicos				3,491,333.28	3,491,333.28
	230	12.1	Venta de Bienes de las Administraciones Públicas	0000	0.00	0.00
	230	12.2	Venta de Servicios de las Administraciones Públicas	0000	363,404.01	363,404.01
	230	15.9.1	Multas	0000	9,539.83	9,539.83
	230	15.9.9	Otros Ingresos no Especificados	0000	26,186.01	26,186.01
	230	17.1.1.1	Del Sector Público	0000	1,060,251.71	1,060,251.71
	230	17.1.1.2	Del Sector Privado	0000	0.00	0.00
	230	17.1.1.2	Del Sector Privado	0999	1,073,455.67	1,073,455.67
	230	17.1.2.1	Del Sector Público	0000	92,516.64	92,516.64
	230	35.4.1	RECURSOS DEVENGADOS NO COBRADOS POR	0000	235,979.41	235,979.41
	Total:				3,491,333.28	3,491,333.28

FUENTE: REPORTE SIGEP 2023

Caja de Salud del Servicio Nal. de Caminos y Ramas



Página 1 de 1

CONSULTA A LA EJECUCION DE RECURSOS AGRUPADO POR DIRECCIÓN ADMINISTRATIVA

Entidad desde: 423	Entidad hasta: 423
Da desde: 18	Da hasta: 18
Fuente desde: 20	Fuente hasta: 20
Organismo desde: 230	Organismo hasta: 230
Rubro desde: 11	Rubro hasta: 39.3.2
Fecha desde: 01/01/2023	Fecha hasta: 31/12/2023
Estado: APROBADO	

Fecha: 18/01/2024 12:35:05
 Gestión: 2023
 Usuario: OAS563114500
 Ambiente: PRODUCCION
 Reporte: RRecEjecucionPorDa

EJECUCION PRESUPUESTARIA DE GASTOS DEL 01 AL 31 DE DICIEMBRE DE 2023



ESTADO DE LA EJECUCION PRESUPUESTARIA DE GASTOS
POR CATEGORIA PROGRAMÁTICA FUENTE Y ORGANISMO FINANCIADOR

18/01/2024 15:31:45
Gestión 2023
REP_EJE_PRESUP
Página 1 de 3

Documento: APROBADOS (Recepción Entidad : 423)
 Desde: Fecha: 01/01/2023 DA: 18
 Hasta: Fecha: 31/12/2023 DA: 18

Objeto	Descripción Objeto Del Gasto	Presupuesto Inicial	Mod. Aprobadas	Presup. Vig.	Preventivo	Compromiso	Devengado	Pagado	Saldo Por Pagar	Porcen	Saldo Deveng.	
Entidad	423	Caja de Salud del Servicio Nal. de Caminos y Ramas Anexas										
DA	18	OF REGIONAL SUCRE										
UE	19	REGIONAL SUCRE										
Cat. Prg.	000 0 902	GESTIÓN INSTITUCIONAL										
FTE	20	Recursos Específicos										
Org.	230	Otros Recursos Específicos										
1.1.2.20	Bono de Antigüedad	77.784,00	0,00	77.784,00	68.861,75	68.861,75	68.861,75	62.626,07	6.235,68	88,53	8.222,25	
1.1.3.24	Otras Remuneraciones	5.700,00	0,00	5.700,00	3.420,00	3.420,00	3.420,00	3.136,00	286,00	60,00	2.280,00	
1.1.4	Aguinaldos	63.965,00	0,00	63.965,00	43.432,84	43.432,84	43.432,84	43.432,84	0,00	68,33	20.132,16	
1.1.6	Asignaciones Familiares	24.750,00	0,00	24.750,00	0,00	0,00	0,00	0,00	0,00	0,00	24.750,00	
1.1.7	Sueldos	634.224,00	0,00	634.224,00	476.178,70	476.178,70	476.178,70	436.038,70	40.140,00	75,08	198.045,30	
1.2.1	Personal Eventual	98.500,00	0,00	98.500,00	0,00	0,00	0,00	0,00	0,00	0,00	98.500,00	
1.3.1.10	Régimen de Corto Plazo (Salud)	77.620,00	0,00	77.620,00	54.846,30	54.846,30	54.846,30	50.180,21	4.666,09	70,88	22.773,70	
1.3.1.20	PRIMA DE RIESGO PROFESIONAL	13.272,00	0,00	13.272,00	9.378,58	9.378,58	9.378,58	8.580,89	797,69	70,88	3.853,42	
1.3.1.31	Régimen DE LARGO PLAZO	23.287,00	0,00	23.287,00	16.453,61	16.453,61	16.453,61	15.083,81	1.369,80	70,88	6.833,39	
1.3.2	Aporte Patronal para Vivienda	15.524,00	0,00	15.524,00	10.989,29	10.989,29	10.989,29	10.036,07	953,22	70,88	4.954,71	
2.1.1	Comunicaciones	7.200,00	-2.000,00	5.200,00	5.200,00	4.146,00	4.146,00	4.146,00	0,00	79,73	1.054,00	
2.1.2	Energía Eléctrica	17.400,00	4.066,00	21.466,00	19.641,10	19.641,10	19.641,10	19.579,90	61,20	91,50	1.824,90	
2.1.3	Agua	3.276,00	770,00	4.046,00	3.681,70	3.681,70	3.681,70	3.442,80	238,90	91,00	364,30	
2.1.4	TELEFONÍA	6.672,00	-12,44	6.659,56	6.659,56	6.191,26	6.191,26	6.099,26	122,00	92,97	488,30	
2.1.6	INTERNET	11.876,00	-1.610,00	10.266,00	10.266,00	10.266,00	10.266,00	9.528,00	738,00	100,00	0,00	
2.2.1.10	Pasajes al Interior del País	7.200,00	3.500,00	10.700,00	8.501,00	8.501,00	8.501,00	8.501,00	0,00	79,46	2.199,00	
2.2.2.10	Válidos por Viajes al Interior del País	15.938,00	7.928,00	23.866,00	16.869,10	16.869,10	16.869,10	16.869,10	0,00	70,88	6.996,90	
2.2.3	Filetes y Almacenamiento	0,00	1.000,00	1.000,00	530,00	530,00	530,00	530,00	0,00	53,00	470,00	
2.2.5	Seguros	0,00	1.000,00	1.000,00	1.000,00	1.000,00	1.000,00	890,00	110,00	100,00	0,00	
2.2.6	Transporte de Personal	24.000,00	-14.800,00	9.400,00	9.341,00	9.341,00	9.341,00	8.141,00	1.200,00	99,37	89,00	
2.3.1	ALQUILER DE INMUEBLES	354.000,00	-6.000,00	348.000,00	348.000,00	290.000,00	290.000,00	290.000,00	0,00	83,33	58.000,00	
2.5.3	Comisiones y Gastos Bancarios	980,00	0,00	980,00	0,00	0,00	0,00	0,00	0,00	0,00	980,00	
2.5.4	Lavandería, Limpieza e Higiene	1.200,00	-1.200,00	0,00	0,00	0,00	0,00	0,00	0,00	0,00	0,00	
2.5.5	Publicidad	1.200,00	-1.200,00	0,00	0,00	0,00	0,00	0,00	0,00	0,00	0,00	
2.5.6	Servicios de Imprenta, Fotocopiado y Fotográficos	2.960,00	2.500,00	5.460,00	4.460,20	4.460,20	4.460,20	4.460,20	0,00	81,69	999,80	
2.6.2	Gastos Judiciales	1.000,00	0,00	1.000,00	300,00	300,00	300,00	300,00	0,00	30,00	700,00	
2.6.9.90	Otros	496,00	0,00	496,00	433,00	433,00	433,00	433,00	0,00	87,30	63,00	
3.1.1.10	GASTOS POR REFRIGERIOS AL PERSONAL PERMANENTE, EVENTUAL Y CONSULTORES INDIVIDUALES DE LINEA DE LAS INSTITUCIONES PÚBLICAS	202.800,00	-86.000,00	146.800,00	144.351,00	143.651,00	143.651,00	130.657,00	12.994,00	97,85	3.149,00	
3.3.2	Confeciones Textiles	2.080,00	0,00	2.080,00	2.080,00	2.080,00	2.080,00	2.080,00	0,00	98,80	25,00	
3.3.3	Prendas de Vestir	3.180,00	0,00	3.180,00	3.180,00	3.180,00	3.180,00	3.180,00	0,00	100,00	0,00	
3.4.1.10	Combustibles, Lubricantes y Derivados para Consumo	19.800,00	7.480,00	27.080,00	25.756,36	25.629,32	25.629,32	22.740,02	2.889,30	94,64	1.450,88	
3.4.3	Lantas y Neumáticos	15.200,00	-7.744,00	7.456,00	7.456,00	7.456,00	7.456,00	7.456,00	0,00	100,00	0,00	
3.4.6	Productos Melíticos	4.120,00	-2.160,00	1.960,00	1.960,00	1.960,00	1.960,00	1.960,00	0,00	100,00	0,00	
3.9.1	MATERIAL DE LIMPIEZA E HIGIENE	1.000,00	2.000,00	3.000,00	2.984,24	2.984,24	2.984,24	2.984,24	0,00	99,47	15,76	
3.9.5	ÚTILES DE ESCRITORIO Y OFICINA	2.500,00	4.500,00	7.000,00	6.999,94	6.999,94	6.999,94	6.999,94	0,00	100,00	0,06	
3.9.7	ÚTILES Y MATERIALES ELÉCTRICOS	1.000,00	-1.000,00	0,00	0,00	0,00	0,00	0,00	0,00	0,00	0,00	
4.3.1.10	Equipo de Oficina y Muebles	17.600,00	0,00	17.600,00	17.600,00	17.600,00	17.600,00	17.600,00	0,00	100,00	0,00	
4.3.1.20	Equipo de Computación	2.500,00	4.920,00	7.420,00	7.420,00	7.420,00	7.420,00	7.420,00	0,00	100,00	0,00	
8.5.2	Derechos	0,00	8.000,00	8.000,00	3.928,00	3.928,00	3.928,00	3.928,00	0,00	78,96	1.072,00	
Total Org.	230 Otros Recursos Específicos	1.721.292,00	-68.862,44	1.672.429,56	1.342.239,26	1.281.864,92	1.281.864,92	1.208.663,85	73.201,07	76,65	390.664,63	
Total FTE	20 Recursos Específicos	1.721.292,00	-68.862,44	1.672.429,56	1.342.239,26	1.281.864,92	1.281.864,92	1.208.663,85	73.201,07	76,65	390.664,63	
Total Cat.	GESTIÓN INSTITUCIONAL	1.721.292,00	-68.862,44	1.672.429,56	1.342.239,26	1.281.864,92	1.281.864,92	1.208.663,85	73.201,07	76,65	390.664,63	

Cat. Prg.	000 0 099	CONTROL SOCIAL									
FTE	20	Recursos Específicos									
Org.	230	Otros Recursos Específicos									
3.9.5	UTILES DE ESCRITORIO Y OFICINA	1.000,00	0,00	1.000,00	979,27	979,27	979,27	979,27	0,00	97,93	20,73
Total Org.	230 Otros Recursos Específicos	1.000,00	0,00	1.000,00	979,27	979,27	979,27	979,27	0,00	97,93	20,73
Total FTE	20 Recursos Específicos	1.000,00	0,00	1.000,00	979,27	979,27	979,27	979,27	0,00	97,93	20,73
Total Cat.	CONTROL SOCIAL	1.000,00	0,00	1.000,00	979,27	979,27	979,27	979,27	0,00	97,93	20,73

Cat. Prg.	098 0 001	GASTOS POR TRANSFERENCIAS									
FTE	20	Recursos Específicos									
Org.	230	Otros Recursos Específicos									
9.5.2	Devoluciones	48.000,00	8.500,00	56.500,00	47.256,93	47.256,93	47.256,93	47.256,93	0,00	83,64	9.243,07
Total Org.	230 Otros Recursos Específicos	48.000,00	8.500,00	56.500,00	47.256,93	47.256,93	47.256,93	47.256,93	0,00	83,64	9.243,07
Total FTE	20 Recursos Específicos	48.000,00	8.500,00	56.500,00	47.256,93	47.256,93	47.256,93	47.256,93	0,00	83,64	9.243,07

FTE	42	Transferencias de Recursos Específicos									
Org.	230	Otros Recursos Específicos									
7.3.1	TRANSFERENCIAS CORRIENTES AL ORGANISMO EJECUTIVO DEL ESTADO PLURINACIONAL, POR SUBSIDIOS O SUBVENCIÓNES	162.562,00	104.696,43	267.277,43	267.277,43	267.277,43	267.277,43	267.277,43	0,00	100,0	0,00
7.3.2	TRANSF. CORRIENTES A LOS ORGANISMOS LEGISLATIVO, JUDICIAL Y ELECTORAL, ENTIDADES DE CONTROL Y DEFENSA, DESCENT. Y UNIV. POR SUBSIDIOS O SUBVENCIÓNES	16.259,00	10.466,74	26.727,74	26.727,74	26.727,74	26.727,74	26.727,74	0,00	100,0	0,00
Total Org.	230 Otros Recursos Específicos	178.841,00	115.164,17	294.005,17	294.005,17	294.005,17	294.005,17	294.005,17	0,00	100,0	0,00

Caja de Salud del Servicio Nal. de Caminos y Ramas Anexas



ESTADO DE LA EJECUCION PRESUPUESTARIA DE GASTOS
POR CATEGORIA PROGRAMÁTICA FUENTE Y ORGANISMO FINANCIADOR

18/01/2024 16:31:45
Gestión 2023
REP_EJE_PRESUP
Pagina 2 de 3

Documentos: APROBADOS (Restricción Entidad : 423)
Desde: Fecha: 01/01/2023 DA: 18
Hasta: Fecha: 31/12/2023 DA: 18

Objeto	Descripción Objeto Del Gasto	Presupuesto Inicial	Mod. Aprobadas	Presup. Vig.	Preventivo	Compromiso	Devengado	Pagado	Saldo Por Pagar	Porcen	Saldo Deveng.
Total FTE	42 Transferencias de	178.841,00	115.164,17	294.005,17	294.005,17	294.005,17	294.005,17	294.005,17	0,00	100,0	0,00
Total Cat.	GASTOS POR	226.841,00	123.664,17	350.505,17	341.262,10	341.262,10	341.262,10	341.262,10	0,00	97,36	9.243,07

Cat. Prg.	099 0 001	SERVICIO DE LA DEUDA									
FTE	20	Recursos Específicos									
Org.	230	Otros Recursos Específicos									
6.3.1	Disminución de Cuentas por Pagar a Corto Plazo por Deudas Comerciales con Proveedores	0,00	71.139,97	71.139,97	0,00	0,00	0,00	0,00	0,00	0,00	71.139,97
6.6.1	Gastos Devengados No Pagados por Servicios Personales	0,00	46.264,43	46.264,43	46.264,43	46.264,43	46.264,43	46.264,43	0,00	100,0	0,00
6.6.2.10	Gastos Devengados No Pagados por Servicios No Personales	77.522,00	56.500,99	134.072,99	134.072,99	134.072,99	134.072,99	134.072,99	0,00	100,0	0,00
6.6.2.20	Gastos Devengados No Pagados por Materiales y Suministros	50.000,00	-40.238,00	9.762,00	9.762,00	9.762,00	9.762,00	9.762,00	0,00	100,0	0,00
6.6.4	Gastos Devengados No Pagados por Retenciones	2.800,00	13.817,95	16.617,95	16.617,95	16.617,95	16.617,95	16.617,95	0,00	100,0	0,00
6.6.9	Otros Gastos No Pagados	0,00	546,91	546,91	546,91	546,91	546,91	546,91	0,00	100,0	0,00
6.8.2	Pago de Beneficios Sociales	36.392,00	50.000,00	86.392,00	83.361,85	83.361,85	83.361,85	83.361,85	0,00	96,52	3.010,15
9.5.1	Contingencias Judiciales y otras	0,00	86.560,00	86.560,00	86.559,56	86.559,56	86.559,56	86.559,56	0,00	100,0	0,44
Total Org.	230 Otros Recursos Específicos	166.714,00	284.642,25	451.356,25	377.205,69	377.205,69	377.205,69	377.205,69	0,00	83,57	74.150,56
Total FTE	20 Recursos Específicos	166.714,00	284.642,25	451.356,25	377.205,69	377.205,69	377.205,69	377.205,69	0,00	83,57	74.150,56
Total Cat.	SERVICIO DE LA DEUDA	166.714,00	284.642,25	451.356,25	377.205,69	377.205,69	377.205,69	377.205,69	0,00	83,57	74.150,56

Cat. Prg.	720 0 006	GESTIÓN DE MEDICAMENTOS E INSUMOS									
FTE	20	Recursos Específicos									
Org.	230	Otros Recursos Específicos									
3.4.2	Productos Químicos y Farmacéuticos	517.406,00	-230.099,60	287.306,40	256.217,22	254.401,62	254.401,62	253.611,62	790,00	88,55	32.904,78
Total Org.	230 Otros Recursos Específicos	517.406,00	-230.099,60	287.306,40	256.217,22	254.401,62	254.401,62	253.611,62	790,00	88,55	32.904,78
Total FTE	20 Recursos Específicos	517.406,00	-230.099,60	287.306,40	256.217,22	254.401,62	254.401,62	253.611,62	790,00	88,55	32.904,78
Total Cat.	GESTIÓN DE	517.406,00	-230.099,60	287.306,40	256.217,22	254.401,62	254.401,62	253.611,62	790,00	88,55	32.904,78

Cat. Prg.	730 0 001	PRESTACIONES DEL SERVICIO DE SALUD DE CORTO PLAZO									
FTE	20	Recursos Específicos									
Org.	230	Otros Recursos Específicos									
2.2.3	Fletes y Almacenamiento	0,00	25.410,00	25.410,00	25.056,00	25.056,00	25.056,00	25.056,00	0,00	98,61	354,00
2.5.1.20	GASTOS ESPECIALIZADOS POR ATENCIÓN MÉDICA Y OTROS CONSULTORES INDIVIDUALES DE LÍNEA	894.064,00	480.424,75	1.364.488,75	1.298.526,05	1.159.514,35	1.159.514,35	1.159.514,35	0,00	84,98	204.974,40
2.5.2.20	CONSULTORES INDIVIDUALES DE LÍNEA	870.600,00	-2.170,00	868.430,00	846.110,02	846.110,02	846.110,02	765.176,68	80.933,34	97,43	22.319,98
3.4.2	Productos Químicos y Farmacéuticos	54.000,00	91.000,00	145.000,00	126.255,35	126.255,35	126.255,35	126.255,35	0,00	86,38	19.748,62
3.9.4	Instrumental Menor Médico-Quirúrgico	0,00	87.022,00	87.022,00	87.019,20	87.019,20	87.019,20	87.019,20	0,00	100,0	2,80
Total Org.	230 Otros Recursos Específicos	1.808.664,00	681.686,75	2.490.350,75	2.352.968,62	2.242.950,95	2.242.950,95	2.162.017,61	80.933,34	90,07	247.399,80
Total FTE	20 Recursos Específicos	1.808.664,00	681.686,75	2.490.350,75	2.352.968,62	2.242.950,95	2.242.950,95	2.162.017,61	80.933,34	90,07	247.399,80
Total Cat.	PRESTACIONES DEL	1.808.664,00	681.686,75	2.490.350,75	2.352.968,62	2.242.950,95	2.242.950,95	2.162.017,61	80.933,34	90,07	247.399,80

Cat. Prg.	730 0 002	INFRAESTRUCTURA									
FTE	20	Recursos Específicos									
Org.	230	Otros Recursos Específicos									
2.4.1.10	Mantenimiento y Reparación de Inmuebles	1.250,00	97.085,77	98.335,77	96.400,77	96.400,35	96.400,35	96.400,35	0,00	98,03	1.935,42
2.4.1.20	MANTENIMIENTO Y REPARACIÓN DE VEHÍCULOS, MAQUINARIA Y PRODUCTOS MÉDICOS	0,00	4.446,44	4.446,44	4.440,00	4.440,00	4.440,00	4.440,00	0,00	99,96	6,44
3.4.6	Productos Químicos y Farmacéuticos	0,00	5.400,00	5.400,00	5.011,00	5.011,00	5.011,00	5.011,00	0,00	92,80	389,00
Total Org.	230 Otros Recursos Específicos	1.250,00	106.932,21	108.182,21	105.851,77	105.851,35	105.851,35	105.851,35	0,00	97,85	2.330,86
Total FTE	20 Recursos Específicos	1.250,00	106.932,21	108.182,21	105.851,77	105.851,35	105.851,35	105.851,35	0,00	97,85	2.330,86
Total Cat.	INFRAESTRUCTURA	1.250,00	106.932,21	108.182,21	105.851,77	105.851,35	105.851,35	105.851,35	0,00	97,85	2.330,86

Cat. Prg.	730 0 003	EQUIPAMIENTO DE LOS SERVICIOS DE SALUD									
FTE	20	Recursos Específicos									
Org.	230	Otros Recursos Específicos									
2.4.1.20	MANTENIMIENTO Y REPARACION DE VEHICULOS, MAQUINARIA Y PRODUCTOS DE MINERALES no Metálicos y Plásticos	15.000,00	-2.500,00	12.500,00	12.495,00	12.495,00	12.495,00	12.495,00	0,00	99,96	5,00
3.4.5	Instrumental Menor Médico-Quirúrgico	0,00	20.000,00	20.000,00	20.000,00	20.000,00	20.000,00	20.000,00	0,00	100,0	0,00
3.9.4	Otros Repuestos y Accesorios	28.240,00	15.000,00	43.240,00	43.240,00	43.045,80	43.045,80	43.045,80	0,00	99,55	194,20
3.9.9	Equipo de Oficina y Muebles	1.800,00	10.000,00	11.800,00	11.760,00	11.760,00	11.760,00	11.760,00	0,00	99,66	40,00
4.3.1.10	Equipo Médico y de Laboratorio	0,00	22.000,00	22.000,00	22.000,00	22.000,00	22.000,00	22.000,00	0,00	100,0	0,00
4.3.4	Otra Maquinaria y Equipo	142.050,00	-24.750,00	117.300,00	117.300,00	116.600,00	116.600,00	116.600,00	0,00	99,40	700,00
4.3.7	Otra Maquinaria y Equipo	0,00	34.500,00	34.500,00	34.500,00	34.200,00	34.200,00	34.200,00	0,00	99,13	300,00
Total Org.	230 Otros Recursos Específicos	187.090,00	74.250,00	261.340,00	261.295,00	260.100,80	260.100,80	260.100,80	0,00	99,53	1.239,20
Total FTE	20 Recursos Específicos	187.090,00	74.250,00	261.340,00	261.295,00	260.100,80	260.100,80	260.100,80	0,00	99,53	1.239,20
Total Cat.	EQUIPAMIENTO DE LOS	187.090,00	74.250,00	261.340,00	261.295,00	260.100,80	260.100,80	260.100,80	0,00	99,53	1.239,20
Cat. Prg.	750 0 001	AFILIACION, COTIZACION Y SEGUIMIENTO DE EMPRESAS									
FTE	20	Recursos Específicos									
Org.	230	Otros Recursos Específicos									
3.2.1	Papel	2.832,00	0,00	2.832,00	2.830,00	2.830,00	2.830,00	2.830,00	0,00	99,93	2,00
3.4.5	Productos de Minerales no Metálicos y Plásticos	0,00	2.800,00	2.800,00	2.800,00	2.800,00	2.800,00	2.800,00	0,00	100,0	0,00
Total Org.	230 Otros Recursos Específicos	2.832,00	2.800,00	5.632,00	5.630,00	5.630,00	5.630,00	5.630,00	0,00	99,96	2,00
Total FTE	20 Recursos Específicos	2.832,00	2.800,00	5.632,00	5.630,00	5.630,00	5.630,00	5.630,00	0,00	99,96	2,00
Total Cat.	AFILIACION, COTIZACION	2.832,00	2.800,00	5.632,00	5.630,00	5.630,00	5.630,00	5.630,00	0,00	99,96	2,00
Total UE	19 REGIONAL SUCRE	4.633.089,00	995.013,34	5.628.102,34	5.043.648,91	4.870.246,71	4.870.246,71	4.715.322,29	154.924,42	86,53	757.855,83

Caja de Salud del Servicio Nal. de Caminos y Ramas Anexas

ESTADO DE LA EJECUCION PRESUPUESTARIA DE GASTOS
POR CATEGORIA PROGRAMÁTICA FUENTE Y ORGANISMO FINANCIADOR

18/01/2024 15:31:45
 Gestión 2023
 REP_EJE_PRESUP
 Pagina 3 de 3

Documentos: APROBADOS (Restricción Entidad : 423)
 Desde: Fecha: 01/01/2023 DA: 18
 Hasta: Fecha: 31/12/2023 DA: 18

Objeto	Descripcion Objeto Del Gasto	Presupuesto Inicial	Mod. Aprobadas	Preup. Vig.	Preventivo	Compromiso	Devengado	Pagado	Saldo Por Pagar	Porcen	Saldo Deveng.
Total DA	18 OF REGIONAL SUCRE	4.633.089,00	995.013,34	5.628.102,34	5.043.648,91	4.870.246,71	4.870.246,71	4.715.322,29	154.924,42	86,53	757.855,83
Total	423 Caja de Salud del Servicio	4.633.089,00	995.013,34	5.628.102,34	5.043.648,91	4.870.246,71	4.870.246,71	4.715.322,29	154.924,42	86,53	757.855,83

TOTALES GENERALES	4.633.089,00	995.013,34	5.628.102,34	5.043.648,91	4.870.246,71	4.870.246,71	4.715.322,29	154.924,42	86,53	757.855,83
--------------------------	--------------	------------	--------------	--------------	--------------	--------------	--------------	------------	-------	------------

FUENTE: REPORTE SIGEP 2023

EJECUCION PRESUPUESTARIA DEL 01 DE ENERO AL 31 DE DICIEMBRE DE PROYECTOS DE INVERSION 2023

La regional Sucre en la gestión 2023, no contaba inscrito en el POA de la misma gestión PROYECTOS DE INVERSION, pero se realizó la Implementación de la unidad de HEMODIALISIS, para lo cual se asignó un presupuesto adicional estrictamente para el PROYECTO en el mes de julio de Bs.- 240.000,00.- (doscientos cuarenta mil.....00/100 bolivianos), para la inversión en (INFRAESTRUCTURA Y EQUIPAMIENTO)

Logrando una ejecución en un 100%, hasta logra el funcionamiento de la unidad e inaugurándose en fecha 15 de Diciembre de 2023, e iniciando con el servicio en la actualidad.

GST/ UNIDAD DE HEMODIALISIS 2023	
READECUACION Y MANTENIMIENTO DE AMBIENTES	82.213,35
EQUIPAMIENTO	105.566
TOTAL GASTO	187.779,35

**EJECUCION PRESUPUESTARIA RECAUDACIONES (INGRESOS ECONOMICOS
DE 01 DE ENERO AL 31 DE DICIEMBRE 2023)**

INGRESOS POR APORTES NORMALES

MESES 2023	PRIVADO	PUBLICO	PASIVO	MULTA	TOTAL POR MES
ENERO	87,513.83	151,864.34	22,720.85	307.94	262,406.96
FEBRERO	75,000.98	149,270.75	22,720.85	82.51	247,075.09
MARZO	86,411.91	149,403.30	23,095.96	82.80	258,993.97
ABRIL	70,387.00	149,058.16	23,084.28	135.00	242,664.44
MAYO	84,093.84	149,460.47	23,377.33	639.31	257,570.95
JUNIO	129,310.26	164,525.62		504.75	294,340.63
JULIO	102,502.31	154,650.97		244.02	257,397.30
AGOSTO	103,521.98	153,755.69		350.13	257,627.80
SEPTIEMBRE	91,476.36	154,655.35		1,256.48	247,388.19
OCTUBRE	86,934.84	154,962.87		681.74	242,579.45
NOVIEMBRE	114,132.59	155,342.13		596.75	270,071.47
DICIEMBRE					
TOTALES	1,031,285.90	1,686,949.65	114,999.27	4,881.43	2,838,116.25

INGRESOS POR APORTES DEVENGADOS

FECHA	EMPRESA O INSTITUCION	APORTE DEVENGADO 2022	TOTAL
10/01/2023	EMPRESA CONSTRUCTORA TORRICO LTDA ECTOR	APORT OCT-22	692.59
31/01/2023	EMPRESA CONSTRUCTORA TORRICO LTDA ECTOR	APORT NOV	850.42
06/02/2023	EMPRESA CONSTRUCTORA Y CONSULTORA BENSON SRL	APORT DIC-22	1,823.44
22/08/2023	EMPRESA CONSTRUCTORA TORRICO LTDA ECTOR	APORT DIC-22	850.42
TOTALES			4,216.87

OTROS INGRESOS

MESES 2023	INGRESOS POR VENTA DE SERVICIOS
ENERO	73.455,00
FEBRERO	73.455,00
MARZO	27.266,30
ABRIL	27.332,80
MAYO	29.196,06
JUNIO	18.831,00
JULIO	30.965,00
AGOSTO	38.044,56
SEPTIEMBRE	9.328,60
OCTUBRE	38.552,33
NOVIEMBRE	7.403,00
DICIEMBRE	14.958,88
TOTALES	388.788,53

TOTAL INGRESOS POR APOORTE PATRONAL 2023

MESES 2023	INGRESOS POR APORTES
ENERO	262.406,96
FEBRERO	247.075,09
MARZO	258.993,97
ABRIL	242.664,44
MAYO	257.570,95
JUNIO	294.340,63
JULIO	257.397,30
AGOSTO	257.627,80
SEPTIEMBRE	247.388,19
OCTUBRE	242.579,45
NOVIEMBRE	270.071,47
DICIEMBRE	
TOTALES	2.838.116,25

INSPECCIONES DE EMPRESAS Y COBRANZAS (CUADRO DE NOTAS DE AVISO GENERADAS Y COBRADAS GESTION 2023, CON INFORMACION DEL TOTAL DE NOTAS DE AVISO ELABORADAS Y NOTAS DE AVISO COBRADAS)

REPORTE "NOTAS DE AVISO" 2023

N°	EMPRESA O INSTITUCION	CITE DE NOTA DE AVISO	MES DE EMISION	FECHA DE EMISION
1	EMPRESA CONSTRUCTORA TORRICO ECTOR	U.COT.03/2023	ENERO	09/01/2023
2	EMPRESA CONSTRUCTORA ECTOR	U.COT.04/2023	FEBRERO	06/02/2023
3	EMPRESA CONSTRUCTORA TORRICO ECTOR LTDA	U.COT.05/2023	MARZO	15/03/2023
4	EMPRESA CONSTRUCTORA TORRICO ECTOR LTDA	U.COT.06/2023	ABRIL	13/04/2023
5	S&T SERVICES COMPANY SRL	U.COT.07/2023	MAYO	04/05/2023
6	PCA INGENIEROS CONSULTORES SA	U.COT.08/2023	MAYO	04/05/2023

7	EMPRESA CONSTRUCTORA TORRICO ECTOR LTDA	U.COT.09/2023	MAYO	04/05/2023
8	EMPRESA CONSTRUCTORA ECTOR	U.COT. 10/2023	JULIO	11/07/2023
9	EMPRESA CONSTRUCTORA ECTOR	U.COT.11/2023	AGOSTO	09/08/2023
10	S&T SERVICES COMPANY SRL	U.COT.12/2023	AGOSTO	09/08/2023
11	EMPRESA DE SERVICIOS SAID	U.COT.13/2023	AGOSTO	09/08/2023
12	EMPRESA CONSTRUCTORA TORRICO LTDA. ECTOR LTDA	U.COT.14/2023	SEPTIEMBRE	05/09/2023
13	EMPRESA DE SERVICIOS SAID	U.COT.15/2024	SEPTIEMBRE	05/09/2023
14	EMPRESA CONSTRUCTORA TORRICO LTDA. ECTOR LTDA	U.COT.14/2023	SEPTIEMBRE	05/09/2023
15	EMPRESA DE SERVICIOS SAID	U.COT.15/2024	SEPTIEMBRE	05/09/2023
16	EMPRESA DE SERVICIOS SAID	U.COT.17/2023	OCTUBRE	09/10/2023
17	EMPRESA CONSTRUCTORATORRICO LTDA. ECTOR	U.COT.18/2023	OCTUBRE	09/10/2023
18	ECVELCH	U.COT.19/2023	OCTUBRE	09/10/2023
19	EMPRESA CONSTRUCTORATORRICO LTDA. ECTOR	U.COT.20/2023	NOVIEMBRE	03/11/2023
20	EMPRESA DE SERVICIOS SAID	U.COT.21/2023	NOVIEMBRE	03/11/2023
21	ECVELCH	U.COT.22/2023	NOVIEMBRE	03/11/2023
22	EMPRESA CONSTRUCTORA TORRICO LTDA. ECTOR LTDA	U.COT.24/2023	DICIEMBRE	05/12/2023
23	MARTINEZ BROERE CONTRUCCIONES	U.COT.25/2023	DICIEMBRE	05/12/2023

**NOTAS DE CARGO GENERADAS Y COBRADAS EN LA GESTIÓN 2023
INFORMACION Y CUADRO DE RESUMEN DE RECUPERACION MORA
ACUMULADA CON RESPECTO A LAS GESTION 2022**

REPORTE "NOTAS DE CARGO" 2023

N°	EMPRESA O INSTITUCION	CITE DE NOTA DE AVISO	MES	FECHA DE EMISIÓN
1	EMPRESA CONSTRUCTORA TORRICO ECTOR	U.COT.02/2023	FEBRERO	22/02/2023
2	EMPRESA CONSTRUCTORA ECTOR	U.COT. 03/2023	MARZO	29/03/2023
3	EMPRESA CONSTRUCTORA TORRICO ECTOR LTDA	U.COT. 04/2023	ABRIL	19/04/2023
4	EMPRESA CONSTRUCTORA TORRICO ECTOR LTDA	U.COT. 05/2023	MAYO	17/05/2023
5	EMPRESA CONSTRUCTORA TORRICO ECTOR LTDA	U. COT. 06/2023	JULIO	20/07/2023
6	EMPRESA CONSTRUCTORA TORRICO ECTOR LTDA	U.COT.08/2023	OCTUBRE	13/10/2023
7	EMPRESA DE SERVICIOS SAID	U.COT.09/2023	OCTUBRE	13/10/2023
8	EMPRESA CONSTRUCTORA TORRICO LTDA. ECTOR	U.COT.10/2023	NOVIEMBRE	17/11/2023
9	EMPRESA DE SERVICIOS SAID	U.COT.11/2023	NOVIEMBRE	17/11/2023
10	ECVELCH	U.COT.12/2023	NOVIEMBRE	17/11/2023
11	EMPRESA CONSTRUCTORA TORRICO LTDA. ECTOR LTDA	U.COT.11/2023	AGOSTO	20/12/2023
12	MARTINEZ BROERE CONTRUCCIONES	U.COT.12/2023	SEPTIEMBRE	20/12/2023

SERVICIOS Y BENEFICIARIOS PROYECTADOS

CUADRO DE SERVICIOS Y BENEFICIARIOS

CARTERA DE SERVICIOS

- Traumatología y Ortopedia
- Cirugía General
- Ginecología y Obstetricia
- Pediatría y Neonatología
- Medicina interna
- Oftalmología
- Odontología
- Anestesiología
- Medicina General
- Servicio de enfermería
- Servicio de Hemodiálisis
- Urgencias las 24 horas

Atención en Policonsultorio

- Medicina general
- Enfermería
- odontología

Servicios complementarios

- Imagenología (ecografía y rayos X)
- laboratorio clínico
- fisioterapia y rehabilitación

Compra de servicios

- Hospital Santa Bárbara
- Hospital Gineco Obstétrico Neonatal “Jaime Sánchez Porcel”
- Hospital IPK
- Hospital Municipal San Pedro Claver
- Instituto Gastroenterológico Boliviano Japonés
- Hospital del Niño “Sor Teresa Huarte Tama”
- Instituto Chuquisaqueño de Oncología
- Instituto Cupertino Arteaga

- Instituto Psiquiátrico Gregorio Pacheco
- Banco de Sangre
- Anatomía Patológica De San Francisco Xavier de Chuquisaca

Compra de servicios Municipios

- Zudáñez
- Monteagudo
- Muyupampa
- Culpina
- Camargo
- Tarabuco
- Padilla
- Huacareta

Descripción de cantidad de asegurados y beneficiarios directos

Total población asegurada **3.341**

2.008 Asegurados titulares activos

864 Beneficiarios (titulares activos)

333 Asegurados titulares pasivos

136 Beneficiarios (titulares pasivos)

CAPACITACIONES LLEVADAS A CABO EN LA GESTIÓN 2023

Dentro del posicionamiento de la imagen institucional, la enseñanza como un elemento de capacitación es importante en la Caja de Salud de Caminos y R.A., por lo que en la gestión 2023 se realizó 20 capacitaciones al personal de salud de la institución.

Así también se ha programado un Diplomado de Seguridad Social de Corto Plazo por la ASUSS el cual se encuentra en curso.

La gestión del conocimiento promoviendo la innovación científica que ayuden a mejorar la calidad de vida de nuestros asegurados, se traduce en gestión del conocimiento, en el cual se

elaboraran artículos científicos en cada regional, para la innovación científica se elaboraran artículos científicos.

La acreditación es una herramienta para el mejoramiento continuo de la calidad, con la cual las organizaciones de salud desarrollan un proceso continuo y sistemático de autoevaluación interna y evaluación externa que les permita detectar las oportunidades de mejoramiento y afianzamiento de las fortalezas, en este marco la Caja de Salud de Caminos y R.A. ha tenido como resultado en la gestión 2022 contar con diez establecimientos de salud habilitados, con un promedio de 96% de excelencia, se programó acreditar siete establecimientos de salud en el último trimestre de la gestión 2023, para contar como resultado esperado siete establecimientos de salud acreditados con nota de excelencia, cumpliendo con el cronograma establecido, siendo nuestra regional acreditada con EXCELENCIA.

DETALLE DE CAPACITACIONES DE LA GESTIÓN 2023

N°	TEMA CAPACITACION	FECHA DE LA CATIVIDAD	NUMERO DE PERSONAS CAPACITADAS
1	HEMORRAGIA DEL 1 Y 2 TRIMESTRE DEL EMBARAZO	27 DE ABRIL DE 2023	17
2	ALIMENTACION ADECUADA AL ADULTO MAYOR	25 DE AGOSTO 2023	17
3	PELIGROS Y PROCEDIMIENTOS EN IMAGENOLOGIA	15 DE SEPTIEMBRE 2023	21
4	CAPACITACION EN PREVENCIÓN E INFECCIÓN RELACIONADA CON EL ESTABLECIMIENTO	19 DE SEPTIEMBRE 2023	19
5	PRESCRIPCIÓN Y DISPENSACIÓN DE MEDICAMENTOS	22 DE SEPTIEMBRE	19
6	CAPACITACION EN VALORES Y CREENCIAS DEL PACIENTE	26 de Septiembre	20
7	CURSO DE CAPACITACION EN NORMATIVA Y PROCEDIMIENTO EN PROCESOS DE ATENCION	03 DE OCTUBRE	20

8	CURSO TEORICO PRACTICO DE PREVENCIÓN DE INCENDIOS - MANEJO DE EXTINTORES	06 DE OCTUBRE	18
9	CURSO DE CAPACITACION EN MANEJO DEL BUZON DE QUEJAS, SUGERENCIAS Y FELICITACIONES	10 DE OCTUBRE	19
10	FERIA MULTIPROGRAMATICA	14 DE OCTUBRE	19
11	NORMAS Y PROCEDIMIENTOS MÉDICOS	17 DE OCTUBRE	20
12	CURSO DE CAPACITACION EN LA SOCIALIZACION DE PROGRAMA DE GESTION Y MEJORA DE CALIDAD	20 DE OCTUBRE	19
13	CAPACITACION EN MANEJO DE LA INFORMACION	24 DE OCTUBRE	20
14	FERIA EN LA LUCHA CONTRA EL CANCER DE MAMA	26 DE OCTUBRE	20
15	TALLER DE CAPACITACION SOBRE LA REGULACION DEL CONSUMO DE TABACO	1 DE NOVIEMBRE	19
16	TALLER DE CAPACITACION SOBRE LA CORRECTA HIGIENE DE MANOS	06 DE NOVIEMBRE	18
17	CAPACITACION EN MANEJO DE RESIDUOS, USO DE BARRERAS FISICAS Y BIOSEGURIDAD	08 DE NOVIEMBRE	19
18	TALLER DE CAPACITACION EN ATENCION DE PACIENTES CON NECESIDADES URGENTES O INMEDIATAS	10 DE NOVIEMBRE	15
19	CAPACITACION EN EL SISTEMA DE GESTION DE LA INFORMACION	17 DE NOVIEMBRE	16
20	TALLER DE CAPACITACION SOBRE NECESIDADES Y RESPONSABILIDADES LABORALES	24 DE NOVIEMBRE	17

INFRAESTRUCTURA Y EQUIPAMIENTO

Se programó una inversión total en equipamiento por **Bs 261.340,00** de la misma manera en infraestructura se programa una inversión de **Bs 108.182,21** a nivel regional, con el objetivo de conformar la red funcional de salud tras seguir la política de optimización de los recursos con gestión de calidad, a continuación, se presenta el resumen de la inversión por regional en la que se priorizan los resultados a ser alcanzados.

		MANTENIMIENTO Y REPARACION DE VEHICULOS, MAQUINARIA Y EQUIPOS	
Nº	Nro de PREV	CONCEPTO	IMPORTE
1	456	MANTENIMIENTO Y REPARACION DE EQUIPOS DE COMPUTACION (CAMARAS IMPRESORAS)	3.000
2	531	MANTENIMIENTO Y REPARACION DE EQUIPOS DE COMPUTACION , IMPRESORAS	1.440
3	262	MANTENIMIENTO DE EQUIPOS DE COMPUTACION	900
4	564	MANTENIMIENTO DE AMBULANCIA	6.315
5	283	MANTENIMIENTO DE TANQUES DE OXIGENO	1.050
6	399	MANTENIMIENTO DE REFRIGERADORA	30
7	432	MANTENIMIENTO DE AMBULANCIA	650,31
8	432	MANTENIMIENTO DE AMBULANCIA	519,69
9	565	MANTENIMIENTO DE AMBULANCIA	1.630
10	70	MANTENIMIENTO DE EQUIPOS DE COMPUTACION FOTOCOPIADORAS E IMPRESORAS	900
11	57	MANTENIMIENTO DE VEHICULOS AMBULANCIA	500
TOTAL			16.935,00

		MANTENIMIENTO Y REPARACION DE INMUEBLES	
Nº	Nro de PREV	CONCEPTO	IMPORTE
1	238	MANTENIMIENTO DE INMUEBLE UNIDAD DE HEMODIALISIS (1)	19.102,27
2	418	MANTENIMIENTO DE INMUEBLE UNIDAD DE HEMODIALISIS (2)	18.113,86

3	317	MANTENIMIENTO DE INMUEBLE UNIDAD DE HEMODIALISIS (3)	20.000
4	468	MANTENIMIENTO DE INMUEBLE UNIDAD DE HEMODIALISIS (4)	13.949,22
5	501	MANTENIMIENTO DE INMUEBLE UNIDAD DE POLICONSULTORIO UNIDAD DE LABORATORIO	14.187
6	497	MANTENIMIENTO DE INMUEBLE UNIDAD DE HEMODIALISIS (4)	11.048
TOTAL			96.400,35

	PARTIDA: 346	PRODUCTOS METALICOS	
Nº	Nro de PREV	CONCEPTO	IMPORTE
1	186	ADQUISICION DE PRODUCTOS METALICOS (BASUREROS METALICOS CON PEDAL) PARA ENFERMERIA	1.960
2	452	ADQUISICION DE PRODUCTOS METALICOS (PUERTAS ABATIBLES, MARCOS DE VENTANAS DE ALUMINIO, CHAPAS Y ACCESORIOS METALICOS Y OTROS) PARA LA UNIDAD DE HEMODIALISIS	5.011
TOTAL			6.971,00

	PARTIDA: 345	PRODUCTOS DE MINERALES NO METALICOS Y PLASTICOS	
Nº	Nro de PREV	CONCEPTO	IMPORTE
1	453	ADQUISICION DE JUEGO DE BAÑOS COMPLETOS PARA LA UNIDAD DE HEMODIALISIS	2.070
2	220	ADQUISICION DE TARJETAS PVC PARA CREDENCIALES	680
3	355	ADQUISICION DE BASUREROS DE PLASTICO A PEDAL PARA EL POLICONSULTORIO	1.495
4	455	ADQUISICION DE TARJETAS PVC PARA CREDENCIALES	625
5	453	ADQUISICION DE PUERTAS DE VIDRIO, Y VENTANAS Y OTROS PARA LA UNIDAD DE HEMODIALISIS	17.930
TOTAL			22.800,00

	PARTIDA: 394	INSTRUMENTAL MENOR MEDICO - QUIRURGICO	
Nº	Nro de PREV	CONCEPTO	IMPORTE
1	187	MARCAPASO A LA SRA PRIMITIVA CRUZ	19.000
2	246	ADQUISICION DE INSUMOS MEDICOS	19,2
3	348	MARCAPASO A LA SRA PRIMITIVA CRUZ (SALDO CANCELADO)	2.000
4	463	MARCAPASO PARA EL SR. VIRGILIO CUBA	22.000
5	465	MARCAPASO PARA EL SR. LUIS REYNAGA	22.000
6	547	MARCAPASO PARA EL SR. FAVIO JESUS MITA	22.000
7	114	ADQUISICION DE INSUMOS MEDICOS	3.906,2
8	106	ADQUISICION DE MATERIALES E INSUMOS PARA LABORATORIO	11.493,8
9	246	ADQUISICION DE INSUMOS MEDICOS Y MATERIALES	10.445,8
10	306	AQUISICION DE MATERIALES E INSUMOS MEDICOS PARA LA UNIDAD DE LABORATORIO	6.128
11	446	ADQUISICION DE INSUMOS ODONTOLOGICOS	557
12	454	ADQUISICION DE INSTRUMENTAL MENOR MEDICO PARA LA UNIDAD DE HEMODIALISIS	7.915
13	196	ADQUISICION DE INSTRUMENTAL MENOR FONEDOSCOPIOS Y TENSIOMETROS	1.578
14	195	ADQUISICION DE INSUMOS ODONTOLOGICOS PARA LA UNIDAD DE ODONTOLOGIA	1.022
TOTAL			130065

	PARTIDA 398	OTROS REPUESTAOS Y ACCESORIOS	
Nº	Nro de PREV	CONCEPTO	IMPORTE
1	56	ADQUISICION DE ACEITE PARA MOTOR DE LAS AMBULANCIAS	105
2	77	ADQUISICION DE BATERIA DE 12 U. PARA LA AMBULANCIA DE LA CAJA DE SALUD DE CAMINOS REGIONAL SUCRE	900
3	384	ADQUISICION DE EXTINTORES DE FUEGO PARA EL POLICONSULTORIO REGIONAL SUCRE	1640

4	399	ADQUISICION DE REPUESTOS PARA REFRIGERADORA DE ALMACEN DE MEDICAMENTOS DEL POLICONSULTORIO	290
5	403	ADQUISICION DE UPS INTERACTIVO Y UPS ONLINE PARA LA UNIDAD DE LABORATORIO DEL POLICONSULTORIO REGIONAL SUCRE	7740
6	462	ADQUISICION DE REPUESTOS Y ACCESORIOS PARA LA INSTALACION DE LA PLANTA DE TRATAMIENTO DE AGUA DE LA UNIDAD DE HEMODIALISIS	150
7	432	ADQUISICION DE REPUESTOS PARA LA AMBULANCIA CON PLACA 1827-PZK	935
TOTAL			11760

	PARTIDA: 43110	EQUIPOS DE OFICINA Y MUEBLES	
Nº	Nro de PREV	CONCEPTO	IMPORTE
1	375	ADQUISICION DE EQUIPOS DE OFICINA Y MUEBLES PARA EL POLICONSULTORIO	18080
2	413	ADQUISICION DE EQUIPOS DE OFICINA Y MUEBLES PARA LA UNIDAD DE HEMODIALISIS	4866
3	207	ADQUISICION DE EQUIPOS DE OFICINA Y MUEBLES PARA LA UNIDAD DE ENFERMERIA DEL POLICONSULTORIO	16654
TOTAL			39600

	PARTIDA: 43120	EQUIPOS DE COMPUTACION	
Nº	Nro de PREV	CONCEPTO	IMPORTE
1	119	ADQUISICION DE IMPRESORA EPSON L805 PARA LA UNIDAD DE AFILIACIONES DEL POLICONSULTORIO	2500
2	410	ADQUISICION DE 3 IMPRESORAS EPSON L3250 PARA DIFERENTES AREAS DE LA CAJA DE SALUD DE CAMINOS Y R.A. REGIONAL SUCRE	4920
TOTAL			7420

	PARTIDA: 434	EQUIPO MEDICO Y DE LABORATORIO	
Nº	Nro de PREV	CONCEPTO	IMPORTE
1	310	ADQUISICION DE MANOMETROS PARA TANQUES DE OXIGENO	6700
2	414	ADQUISICION DE SILLONES PARA HEMODIALISIS PARA LA UNIDAD DE HEMODIALISIS	17300
3	385	ADQUISICION DE ESPECTROFOTOMETRO (ANALIZADOR DE QUIMICA SEMIAUTOMATICA) PARA LA UNIDAD DE LABORATORIO	23500
4	393	ADQUISICION DE CUAGULOMETRO MONO CANAL Y ROTADOR HEMATOLOGICO PARA LA UNIDAD DE LABORATORIO	19900
5	293	ADQUISICION DE LA PLANTA AUTOMATICA DE TRATAMIENTO DE AGUA POR OSMOSIS INVERSA PARA HEMODIALISIS, SISTEMA DE REHUSO Y REPROCESADO DE FILTROS	49200
TOTAL			116600

	PARTIDA: 437	OTRA MAQUINARIA Y EQUIPO	
Nº	Nro de PREV	CONCEPTO	IMPORTE
1	293	ADQUISICION DE LA PLANTA AUTOMATICA DE TRATAMIENTO DE AGUA POR OSMOSIS INVERSA PARA HEMODIALISIS, SISTEMA DE REHUSO Y REPROCESADO DE FILTROS	34200
TOTAL			34200

GESTION JURÍDICA

La gestión jurídica de la Caja de Salud de Caminos y R.A. – Regional Sucre para la gestión 2023 se tuvo un total de 13 procesos judiciales, de los cuales son coactivos 0, laborales 5, penales 2, civiles 2, administrativos 4.

CUADRO DE PROCESOS

Nº	PROCESOS	EN PROCESO	CONCLUIDO
1	COACTIVOS	0	0
2	PENALES	2	0
3	LABORALES	5	0
4	ADMINISTRATIVOS	4	0
5	CIVILES	2	0
TOTALES		13 PROCESOS	

PROYECTOS DE INVERSION

Los proyectos de Inversión para la Gestión 2023 “UNIDAD DE HEMODIALISIS”

- UNIDAD DE HEMODIALISIS

La Unidad de hemodiálisis de la Caja de Salud de Caminos y R.A. Regional Sucre, proyecto que se dio inicio en 23 de febrero de 2023 concluyendo 15 de diciembre de 2023, con el objetivo de brindar atención, con equidad, eficacia, eficiencia, calidad y calidez a pacientes Renales, donde se realiza tratamiento de sustitución renal, con Infraestructura propia, equipamiento de vanguardia y personal idóneo y capacitado.

